



El Eco del Distrito

BISEMANAL INDEPENDIENTE
VERDADERO DEFENSOR DE TUDELA Y SU DISTRITO

<p>SUSCRIPCIONES</p> <p>TUDELA: Un mes. 0,60 pesetas Fuera: (Trimestre. 2 (Año. 8</p>	<p>REDACCION Y ADMINISTRACION, GAZTAMBIDE, 5</p> <p>NO SE DEVUELVEN LOS ORIGINALES</p>	<p>INSERCIONES</p> <p>Anuncios, reclamos, esquelos, &, &, a precios convencionales. Este periódico no se vende.</p>
--	--	--

PAULLINO SALINAS Gran CONFITERIA, REPOSTERIA, CERERIA Y FABRICA DE CHOCOLATE

Casa fundada el año 1870.—Premiada con Medalla de Oro en la Exposición Internacional de París.—Paseo del Muro. 1.—TUDELA

CRÉDITO NAVARRO

Sociedad anónima fundada en 1864 Capital social: 6.000.000 Ptas.
Casa Central: PAMPLONA

SUCURSALES: Elizondo Estella Sangüesa Tafalla y Tudela

OPERACIONES QUE REALIZA EN SU CENTRAL Y SUCURSALES:

Compra y venta de valores. Giros y negociaciones de letras. Cheques sobre España y el Extranjero. Préstamos y cuentas de crédito con garantía de imposiciones, fondos públicos, valores industriales o firmas acreditadas.

Descuentos de cupones, letras, pagares e imposiciones.

Compra y venta de monedas de oro y billetes extranjeros. Préstamos hipotecarios. Transferencias de fondos entre la Central y Sucursales. Custodia de valores. Imposiciones anuales al tres y medio por ciento. Cuentas corrientes y depósitos en efectivo a la vista al dos por ciento anual.

Horas de despacho: de 9 a 1 de la mañana y de 4 a 5 de la tarde.

NUEVO ALMACEN DE MUEBLES

Vajillería y otros artículos
JOSÉ MARSAL

Gaztambide, núm. 22, Tudela.—Teléfono, 138

Gran surtido en muebles de lujo y sencillos.

Comedores, Gabinetes, Despachos, Sillerías de todas clases, Espejos y cuadros, Colchones borrar y clin vegetal, Baules, Maletas, Cestas y bolsos para viaje.

Precio fijo

Grandes existencias en cristal, loza, porcelana, Batería de cocina, Juguetería, Hules, Cubiertos, Cepillería, Baldosas, Azulejos, Mosáico de todos los dibujos, Fregaderas, Inodoros y Cemento Portland.

Juegos completos para FONDAS Y CAFÉS

Precios baratísimos

No comprar sin visitar esta casa

Dr. Ochoa Lacar

Ha trasladado su consulta de la calle de Carnicerías, n.º 4, a la de Soldevila, n.º 5, (Carretera de Zaragoza), casa contigua a la Juventud Jaimista.

El pantano del Ebro

No es necesario encomiar la extraordinaria trascendencia de esta obra, que al ser la palanca reguladora del caudal del Ebro, ha de asegurar el agua que el Canal de Lodosa necesita sin que sufran lesión alguna los intereses del Canal Imperial. El proyecto, de suyo grandioso, debido al ingeniero señor Lorenzo Pardo, ha merecido los mayores elogios de cuantos técnicos lo han examinado, y hoy le ha dado más realce el ex ministro señor vizconde de Eza, que con la autoridad indiscutible que su firma representa, ha publicado en nuestro estimado colega «El Pueblo Navarro» un bien documentado escrito, en el que demuestra los incalculables beneficios que dicho pantano está llamado a reportar a extensas comarcas, y en cuya construcción están vivamente interesadas todas las regiones a que aquellos beneficios han de alcanzar.

No pocos amigos y suscriptores que han oído hablar de dicho escrito, pero que no lo conocen por no hallarse suscriptos al colega pamplonés, se han acercado a esta redacción para exponer sus deseos de que lo publicásemos, y como estimamos de nuestro deber complacer las aspiraciones de nuestros favorecedores y atender sus indicaciones en cuanto de nosotros dependa, gustosos accedemos a ello, copiando el artículo de referencia, que dice así:

«El Pantano del Ebro» se titula la publicación, hecha en Zaragoza, de la descripción, juicios y comentarios del proyecto, redactado por el ingeniero de Caminos señor Lorenzo Pardo, de esa magna obra hidráulica, que tanta importancia ha de revestir en el orden económico para España. Juzgo patriótico, consagrar algunas breves notas a proyecto tan fundamental; pues entiendo que todos cumplimos un deber al llamar la atención de nuestros convecinados sobre problemas

y cuestiones que atañen a la vida nacional, mucho más que esas superficiales y livianas, de la llamada política, que solo sirven para esterilizarnos en luchas bizantinas.

No me cupo la satisfacción en el pasado verano de firmar la aprobación del proyecto del Pantano del Ebro, a pesar de la actividad que quise imprimir a su resolución, por impedirme la gran serie de dibujos y copias que exigen los anejos de un estudio de esta naturaleza. Pero quiero congratularme encomiando la labor realizada por el señor Lorenzo Pardo, y rogar a todos que paren mientes en las consecuencias que la realización de este pensamiento puede aportar a nuestra Economía.

Sabido es que el Ebro riega todas las fértiles campiñas de la Rioja, de Navarra, de Aragón y de Tarragona, siendo por su masa y extensión, este regadío, de los más ricos de España.

Así, pues, cuanto tienda a asegurarlo o ampliarlo, será un factor positivo de creación de riqueza, y tal es el empeño perseguido con el pantano del Ebro.

Sugestiona la descripción que en el libro que comento se nos ofrece de todos los aspectos que una obra hidráulica de esta índole muestra, cuales son los factores técnicos o de ingeniería, en orden a la construcción, fijación, emplazamiento del embalse y captación de las aguas; así como los referentes a la agronomía que ha de utilizar las aguas embalsadas o a la aplicación industrial que cabe dar en toda la longitud del Ebro a los saltos que esta masa de fuerza encierra.

No puedo hacer aquí otra cosa, sino remitir a los capítulos que los señores Valenzuela, Lorenzo Pardo, Martínez Lacuesta, Lasiera, Gabarda y otros, dedican bien a la descripción justificativa del proyecto, ora a su influencia sobre los canales Imperial y de Lodosa, ya a la importancia industrial que ha de revestir, lo mismo que al examen del problema local que suscita en orden a las transformaciones que ha de originar, por la supresión de algunos poblados actuales, compensando a sus habitantes con creces de los perjuicios que de momento se les irroge, y cambiando en gran parte las actuales vías de comunicación, y todos los elementos que allí existen.

Basta, a mi objeto, decir, en cuanto al coste de la obra, que su proyecto de ejecución no pasa de siete millones y medio

de pesetas, a lo que hay que sumar los gastos de variantes de las vías de comunicación, más la partida de expropiaciones e indemnizaciones, fijándose como coste total el de 17 a 21 millones. En cambio, los beneficios que producirá se comprenden con solo notar que hoy el Ebro, en el estiaje, lleva apenas diez metros cúbicos, asegurándole el pantano del Ebro unos 70. Se calcula en 110.000 hectáreas la extensión actual de los regadíos alimentados por el Ebro en las provincias antes indicadas; pero muchas de ellas se ven en el estio privadas de agua por la escasez de la misma. Así que, aunque solo sirviera el pantano para garantizar la permanencia del regadío actual, sería ya por sí sólo un empleo altamente reproductivo ese gasto de los 20 millones de pesetas a que su coste ascenderá, como máximo.

El competente ingeniero agrónomo señor Lapazarán tiene dicho que, merced a las aguas del pantano, se podrían intensificar los cultivos generales de hoy, perfeccionarse los frutícolas y crearse los hortícolas semiprecoces. Y en cuanto al Canal de Lodosa, el señor conde de Gabarda afirma que las obras en construcción constarán lo mismo si el regadío es eventual que si se trueca en permanente, con la diferencia a favor del Estado, en el segundo caso, sólo por percepción directa, de un capital de más de cinco millones de pesetas; pues el servicio de este Canal exigiría la octava parte del régimen regular que dicho pantano se calcula puede prestar, y si se nota la diferencia entre cinco millones y la octava parte del proyecto del pantano se deducirá fácilmente la importancia nacional de esta obra.

Tocante a los beneficios industriales tenemos que la potencia actual del Ebro es hoy de 38.150 caballos permanentes en los 27 saltos más importantes de su curso, aumentándose aquella potencia, una vez construido el pantano, en 50.000 caballos más.

Aun apreciando por bajo esta cifra, siempre quedará (según cálculos rigurosos) que a un valor medio, en la actual situación del mercado, de 0'40 pesetas caballo día, corresponderá un beneficio anual de 500.000 pesetas, y un aumento de riqueza, como beneficio inmediato capitalizado, de diez millones.

Y cuenta que nada decimos de los beneficios sociales que estas mejoras aca-

rean y otras derivaciones de tamaño progreso que fácilmente se coligen; pues solo me he propuesto con estas notas significar la necesidad, ya verdaderamente apremiante, de que una vez demos en nuestras preocupaciones de Gobierno, ya que no el monopolio, por lo menos la primacía, a aquellas de la índole de la que ahora examino.

Lo he indicado muchas veces, y habré de repetirlo. No cabe pensar en acometer todo el plan de obras hidráulicas, que ha tiempo se redactó en forma bien intencionada, pero poco real, por haber la experiencia acreditado que esos planes no son viables. Pero igualmente es axiomático que la conclusión de las obras hidráulicas, hoy en curso, reportaría abundantes bienes, siendo, además, proyectos que están dominados por la ingeniería y contrastados por la práctica en su ejecución. Y si pensamos que la terminación de todos ellos supone cuando menos más de 60 millones de pesetas, quedará proclamado el deber imperioso de facilitar esa suma con alguna pequeña operación de crédito que la dé forma y garantía.

En cuanto a obras nuevas, soy partidario, y lo he mantenido con insistencia, de que se emprendan varias, por etapas bien definidas, y con sendos proyectos de ley, que al Parlamento instruyan acerca de lo que vota y la bondad de cada una. Y creo que las que se hallan en condiciones, por su trascendencia, de ser impulsadas con actividad, son esta del pantano del Ebro, la del pantano del Duero, que tantos beneficios agrícolas e industriales ha de asegurar en toda la cuenca de ese austero río castellano; la del Canal de Castilla, que pondrá en regadío más de 80.000 hectáreas en plena meseta central española; la de los riegos del Alto Aragón, que volverá a la vida a aquellas sedientas y esteparias regiones; así como las del pantano de Guadalmellato, que fecundarán las vegas, de suyo propicias a la exuberancia, del Guadalquivir, y las del Guadalcacín, que ya terminadas técnicamente, plantean un problema social de subdivisión de la propiedad y de colonización interior, que sería un verdadero Laboratorio de ensayo, que a todos ilustrará sobremanera acerca de esa transformación del régimen de la propiedad de grande en pequeña, distribuida en lotes familiares, que es hoy uno de los mayores anhelos de la ciencia agraria.

“LA ESPAÑOLA,, Café y Cervecería de CLEMENTE MELERO

Plaza de los Fueros, número 14 — Teléfono, número 77

Gran surtido de licores — Vinos generosos de las mejores marcas. — Aguardientes finos embotellados y sin embotellar. — Jarabes y refrescos — Vino de Rioja, blanco y tinto embotellado. Café tostado, molido y sin moler, a 7 pesetas kilo. — Sidra marca El Gaitero. Servicio para bodas y bautizos a precios económicos.

**Comercio de Tejidos
de la Virgen del Pilar
Novedades
para señoras y caballeros**

GAZTAMBIDE, NÚM 11

OFICINA AGRÍCOLA TÉCNICO-COMERCIAL

Bajo la dirección de los ingenieros agrónomos don José Sainz Castillo, don Miguel Gortari Errea y don Daniel Nagore Nagore

Domicilio: Paseo de Sarasate, 38, pral.-PAMPLONA.-Teléfono 240

Esta oficina se ocupa de todos los asuntos relacionados con la agricultura general y principalmente, contámpo para ello con personal competente, de los que se refieren a

Proyectos y ejecución de obras de riego, abastecimiento de Aguas, Construcciones agrícolas, Industrias rurales y Saneamiento de terrenos.
Medición, Levantamiento de planos, Tasación y deslinde de fincas rústicas.
Dirección, Organización y Administración de explotaciones agrícolas.
Consulta de Patología vegetal, de Mejoras agrarias y de Legislación agrícola.
Proyectos de parques y jardines, Compra-venta de fincas rústicas.

Todas estas reflexiones me sugiere la lectura del libro que con tanto gusto aplaudo, y a fe que viene a su hora, toda vez que pronto celebraremos en Sevilla el segundo Congreso de Riesgos, cuya función es divulgar cuanto con este problema nacional se relaciona, y habrá, ciertamente, pocos estímulos comparables al intenso entusiasmo que en el ánimo de todo buen español tiene que producir la lectura de lo que en el pantano del Ebro puede hacerse y con el mismo alcan-

El pan de Lucio Ledesma no tiene rival.

Mesa revuelta

Los preparativos para la paella mendezviguista han comenzado. En el Círculo Mercantil, Casino Tudelano y Nueva Peña han sido colocados los pliegos de suscripción con tal objeto, y seguramente se cubrirá la cantidad presupuestada; y si no se cubriese, la paella se verificaría lo mismo, porque por algo es el señor Mendez Vigo presidente honorario de las tres referidas Sociedades.

No se impacienten, pues, los comensales, porque la cosa marcha y ya se están dando pasos para la adquisición de recipientes donde pueda condimentarse el condumio para la numerosa hermandad mendezviguista. Porque hay que tener en cuenta que ni Roma se hizo en un día, ni es tarea fácil el guisar una paella para 1.500 cofrades.

Según nuestros informes, el propósito de los organizadores es preparar el ágape para fines del mes actual; nos parece muy bien, lo uno porque el tiempo hace falta para hacer la suscripción y ultimar los preparativos, y lo otro, porque para entonces habrá terminado su campaña la Azucarera, y los no pocos mendezviguistas que en ella trabajan podrán asistir a esa fraternal expansión de nuestra cofradía.

**

La empresa arrendataria de la Plaza de Toros inaugurará su actuación el próximo jueves, festividad de la Ascensión. Era su propósito el haber debutado con dos reses estoqueadas por el «Baturrico», joven y valiente diestro de Tarazona. Pero en la imposibilidad de encontrar ganado en condiciones, porque el crudo invierno ha influido en los animales como en las plantas, ha organizado una novillada en la que se lidiarán vacas del acreditado ganadero don Fermín López. Y conociendo el interés que el amigo Vergara tiene de confirmar en su pueblo su buen cimentado cartel, puede asegurarse que se esmerará en traer una novillada que en cuanto a presentación y bravura nada deje que desear.

Montes de Cierzo

El sábado último, en sesión extraordinaria, se verificó el sorteo de 600 parcelas de 25 robadas, entre 1500 próximamente que habían solicitado tierra en Montes de Cierzo. El resto de los peticionarios tendrán que aguardar a sucesivos sorteos que se vayan verificando a medida que se parcelen las otras medias corralizas, pero las nuevas parcelas ya no serán de 25 robadas, sino de 15. De modo, que después de tantos meses venimos a parar en lo que repetidamente hemos dicho en estas columnas, o sea en que, contra lo que afirmaban en el colegio semanal y suscribía el Presidente del Sindicato Agrícola con otros agricultores en la instancia que presentaron al Ayuntamiento, no había terreno suficiente para dar 25 robadas a cada vecino. Porque téngase en cuenta que la medición había de hacerse con arreglo al número total de vecinos, que han dejado de solicitar terreno cerca de mil y que aun así son novecientos los que se van a quedar con 15 robadas.

Pues se hubiese ganado muchísimo tiempo sorteado las parcelas primitivas de 12 y media robadas y habiendo empleado los meses que se han invertido en la nueva medición en haber parcelado en igual medida las otras medias corralizas para haber aumentado a cada uno en la proporción que le hubiese correspondido. Se hubiera ganado mucho tiempo y economizado mucho dinero y el resultado hubiera sido el mismo en cuanto al número de robadas, con la ventaja de que todos los solicitantes se encontrarían hoy con la misma cantidad de terreno.

Falta que cumplir la última parte de la instancia que los agricultores de referencia presentaron al Ayuntamiento; nos referimos al turno que establecían para la forma en que había de distribuirse el terreno para la roturación. Decían: 1.º las medias corralizas sin corral; 2.º las medias corralizas con corral; 3.º los terrenos que cultivan en los pasos aquellos que poseen mayor

SOLDADURA AUTÓGENA

Corte y soldaduras en toda clase de metales por el procedimiento **autógeno**.—Soldaduras en hierro, metal, acero y aluminio por el procedimiento **autógeno**.—Fusión de platino.—Reparación de toda clase de maquinaria agrícola e industrial por la **autógena**.—Soldaduras en el acto.—Cerrajería artística aplicada.—Armería.—Reparación de toda clase de motores.

Taller mecánico de SANTIAGO MARSELLA Teléfono, 5.-Tudela

número de robadas que las que han servido de tipo para las parcelas. Se han cumplido las dos primeras partes y todavía faltan terrenos para que las nuevas parcelas puedan hacerse de 25 robadas. Si esos agricultores cumplen con su palabra, deben ser los primeros interesados en poner esas tierras que llevan de exceso a disposición del pueblo, a fin de que el Ayuntamiento pueda equiparar a todos los vecinos en cuanto a la cantidad de tierra concedida.

Nosotros entendemos que el Ayuntamiento debe invitarles a que dejen ese exceso de terrenos, para poder conceder a todas las parcelas de 25 robadas, y publicar los nombres de los que se nieguen a ello, para ponerlos en evidencia ante el pueblo y para que este conozca a los que predicán la igualdad y se erigen en defensores del pobre, pero se sostienen en una situación de desigual privilegio en terrenos cuya distribución debe hacerse con arreglo al equitativo derecho que todo usufructo comunal lleva consigo. Es muy cómodo el decir que se reparta todo..... todo, menos lo que ellos disfrutaban; pero es irritante que sigan contemplando con estúpida frialdad que haya vecinos que tengan que conformarse con 15 robadas, mientras ellos continúan cultivando cientos y cientos de robadas.

Vedid en todas partes el pan de Lucio Ledesma.

Notas Municipales

Sesión del día 2 de mayo de 1918.

Preside don Francisco Espadas y asisten los señores Huarte, Moreno, Suescum, Pinilla, Clemos (D. P. y D. F.), Martínez, Gonzalez, Cuadra y Moneo.

Se aprueba el acta de la sesión anterior y las cuentas que devuelve favorablemente informadas el señor Suescum.

Cuentas

A informe del síndico señor Martínez pasan las siguientes:

Severino Marín, de 36 pesetas, por seis docenas de bombas.

Andrés Escribano, de 4'50, por socorros en la casa corrección.

Martín Pérez, de 257'96, 240'49, 134'71 y 139'35, por trabajos y material de arreglos.

Los ingresos del Molino en la tercera decena de abril que ascienden a 702'99 y los gastos 365'15.

Instancias

A la comisión de Beneficencia pasa la de Manuel Muro, solicitando ser incluido en sus listas.

A la del Mercado la de Severino Alvarez, pidiendo autorización para instalar un puesto de pescado fuera de la plaza del Mercado.

A estudio del asesor, con todos los antecedentes e informes que se incluyen, pasan las instancias de Antonio Gallego y Pedro y Carmen Oñorbe, sobre concesión o no de permiso para realizar varias obras.

Informes

La comisión de Policía urbana informó favorablemente lo solicitado por José Lizalde y Epifanio Cruchaga.

En la de Angel Martínez, en vista de las declaraciones que hace, se concede el emplazamiento de la escalera, pero no el suelo de repisa a la altura que indicaba.

En vista del abuso que se viene cometiendo en la ejecución de obras, pues la mayoría son comenzadas antes de concederse la autorización, se acuerda que el Ayuntamiento paralizará las obras que anteriormente a su realización no posean el informe favorable de la comisión de Policía urbana, e impondrá la multa que crea más conveniente y que el informe de los veedores, antes de ser conocido en sesión, pasará a estudio de la referida comisión.

La de Cementerio informa de conformidad a lo propuesto por Victor Gil.

Son incluidos en las listas de vecinos, de conformidad con el informe emitido por el jefe de municipales señor Jul, Hilario Sáenz, Manuel García y Manuel Robles Espinar.

El jefe de impuestos manifiesta hallarse en condiciones debidas el local destinado para depósito administrativo por Joaquín Colón.

La comisión de Policía rural aprueba el proyecto sobre formación de cañadas.

La de Hacienda concede 100 pesetas al jefe de impuestos y 55 a Mariano Clemente como gratificación por los servicios prestados en la venta de huevos y carbón, manifestando que ha tenido en cuenta el que el Ayuntamiento no dejase de percibir las cantidades que como impuestos hubiesen satisfecho esos artículos.

Es incluido en las listas de beneficencia Luis Lázaro.

Varios asuntos

Habiendo quedado desierta la subasta de las yerbas de la Mejánica, se autoriza a la comisión para que por el tipo señalado las adjudiquen alguno lo solicitado.

-- Reparto de las juntas de Bardenas con el tanto por ciento de 219'63 pesetas que le corresponde pagar a Tudela.

-- El jefe de impuestos comunica que en la entrada de vino es mucho el que se dedica para quemar, pues siendo para ese uso no paga impuesto y sospecha que con ese procedimiento se defraudan los ingresos y que con arreglo al arancel debe inutilizarse antes de la entrada el que llegue en esas condiciones. Así se acuerda.

-- El mismo manifiesta que son muy pocos los que han pagado el impuesto de los perros. Se acordó publicar un bando concediendo de tiempo para el pago hasta fin de mes, pasando a cobrarse después por la vía de apremio.

-- Se autorizó a la comisión de Policía urbana para que la piedra que sea necesaria para las obras que están en proyecto la adquiera de Tafalla.

Montes de Cierzo

El señor Espadas comenzó relatando minuciosamente todo el curso que ha llevado el asunto de Montes de Cierzo desde la sesión en que los agricultores presentaron la instancia para la partición de los montes, y dice que apesar de la actividad que todos han demostrado para llevar a cabo lo pretendido, no se ha llegado a saber definitivamente la tierra que hay disponible. Que a resultas del bando que se publicó para los que desearan cultivar terrenos en aquellos montes, son 1.638 los solicitantes, pero que en éstos hay varios que pertenecen a una misma familia y que desea que el Ayuntamiento exprese su criterio sobre si las parcelas han de adjudicarse por vecino o por familia.

El señor Huarte y con él los demás concejales opinan que las parcelas se adjudiquen por familia y no por vecino por

ALMACEN DE DROGAS, FERRETERIA Y OTROS ARTICULOS
de FRUENDENCIO REMACHA, Gaztambide, 25.--Tudela

Cristal, Loza, Porcelana,
 Bateria de cocina, Jugueteria, Viarios
 planos. Herraje para obras, Pinturas
 preparadas y en polvo,
 Hules, Cepillos y Brocheria, Perfumeria
 y Papeles pintados.

Precio fijo

Aparatos de luz eléctrica
ORTOPEDIA
Flores y plantas artificiales
Molduras para cuadros
Espejos—Cuadros—Cromos
Grasas—Aceite
 ♦ ♦ ♦ ♦ ♦ **Esencia y Carburó**
para Automóviles ♦ ♦ ♦ ♦ ♦

Único depósito y representación
 exclusiva en Tudela y su distrito del
CEMENTO PORTLAND "Cangrejo,
 de Olazagutia, venta del mismo a precio
 de fábrica.—Cal hidráulica, Baldosas
 de Ariza y Azulejos de Manises.

Precios sin competencia

Caja de **Banco Aragonés**
 Ahorros del

ZARAGOZA

TRES y MEDIO por ciento de interés anual. Imposiciones y Reintegros todos
 los días. Huchas para facilitar el ahorro.

DIRECCIÓN DE LA SUCURSAL DE TUDELA

Casa de Banca de Sra. Viuda de D. Vicente Miguel.



LA UNION Y EL FENIX ESPAÑOL

COMPANIA DE SEGUROS REUNIDOS

Capital social 12.000.000 pesetas efectivas

Completamente desembolsado

SEGUROS SOBRE LA VIDA || SEGUROS CONTRA INCENDIOS
 SEGUROS DE VALORES || SEGUROS CONTRA ACCIDENTES

Agencias en todas las provincias de España, Francia, Portugal y Marruecos

53 AÑOS DE EXISTENCIA

SUB-DIRECTOR EN NAVARRA

Vicente Santesteban

Plaza de la Constitución número 49.—PAMPLONA

Agente en Tudela:—D. JUAN DE DIOS GOÑI

(Este anuncio ha sido autorizado por la Comisaría General de Seguros)

TEJERIA MECANICA
de Gregorio Gimenez

(SUCESOR DE M. GIMENEZ)

LA MAS ANTIGUA DEL DISTRITO.

Paseo de la Virgen de la Cabeza.—TUDELA (Navarra)
 Teléfono, 19

Ladrillo usual, prensado para fachadas y suelos, huecos para macizos, tabiques
 y bobodilla, ladrillos para suelos. Tejas curvas 21 al metro y planas 14. Curvas y
 cuñas para chimeneas.

Todos estos productos fabricados con los mayores adelantos conocidos en ma-
 quinaria, es la mejor garantía para responder de su más perfecta elaboración y cocción.
 Esto mismo hace que esta Casa pueda fabricar tamaños y formas especiales, haciéndole
 el encargo con anticipación y facilitándole plantillas.

SE FACILITAN MUESTRAS Y TARIFAS DE PRECIOS.

EL ECO DEL DISTRITO

Bisemanal independiente

VERDADERO defensor de Tudela y su distrito

Se publica los martes y viernes

Precios de suscripción

Tudela Un mes 0,60 pesetas. Fuera Un trimestre . 2 pts.
 Un año 8 id.

Anuncios, reclamos, esquelas, & &, a precios convencionales.

REDACCIÓN Y ADMINISTRACIÓN: Gaztambide núm. 20

Taller de encuadernaciones
MAURICIO ROYO

Salón de Peluquería Gaztambide, núm. 9. Tudela (Navarra)
 Centro de suscripciones y representaciones
 Venta de revistas ilustradas y periódicos de Madrid y Provincias
 Obras al contado y a plazos.—Servicio a domicilio.



Todas las esquelas de funeral que se impriman en la imprenta, de
 Castilla, se insertarán GRATIS en este periódico.

Servicio rápido y económico

MARTIN

L MUTUAL LATINA

Asociaciones mutuas de ahorro y previsión. Funciona
 bajo la inspección directa del estado español.
 Domicilio social: GRAN CAPITAN, 25.—CORDOBA

LA MUTUAL LATINA, que debido a su crédito ex-
 traordinario y a su admirable manera de funcionar,
 va progresando de año en año, es actualmente, a pesar
 de los pocos años que cuenta de existencia la segunda
 en importancia de las que dentro de su clase funcionan
 en España.

Delegado para Navarra y Alava: D. MARTIN LA-
 RRAYOZ, Mayor, 7, 2.º—Pamplona.

Representante en Tudela y su distrito: SINFORIA-
 NO ARTAJO, Villanueva, 42.

Mayor, 7.--2.º

Máquinas de coser y bordar

De las mejores clases y marcas con grandes facili-
 dades para el pago.

Maquinas para coser, bordar, hacer medias, para
 guarnecedoras y para hacer ojales.

Cambio de máquinas.

Dirección: Martín Larrayoz, Mayor, 7.-2.º Pamplona.

Representante en Tudela: Sinfiorano Artajo, Villa-
 nueva 42.

La Agrícola Española
 SOCIEDAD ANÓNIMA DE SEGUROS

Asegura las cosechas de cereales y viñedos contra el
 pedrisco.—Asegura toda clase de ganados contra la
 muerte y contra el robo.—Nuestra mejor garantía es la
 propaganda que realizan los asegurados.

¡Agricultores! Asegurad vuestras cosechas. Acordaos
 que puede caer una pedregada.

Representante para Navarra y Alava: D. MAR-
 TIN LARRAYOZ, Mayor, 7, 2.º—Pamplona.

Representante en Tudela y su distrito: SINFO-
 RIANO ARTAJO, Villanueva, 42.

LARRAYOZ

MÁQUINAS DE HACER MEDIAS Y CALCETINES

A los que comprenden esta clase de máquinas, se les en-
 seña el manejo de ellas en muy poco tiempo, con lo que
 pueden conseguir un buen jornal diario, trabajando en
 su casa, lo mismo de día que de noche, y lo mismo un
 mayor que una niña de doce años.

Muchas familias, en lugar de mandar a servir a sus
 hijas, las tienen trabajando en sus casas, con lo que
 consiguen tenerlas a su lado y obtener muchos más be-
 neficios que sirviendo.

Por esta causa, son muchos las familias que hoy
 compran máquinas de hacer medias, y sacan buen pro-
 ducto de ellas.

Para pedidos dirigirse a D. MARTIN LARRAYOZ,
 Mayor, 7, 2.º—Pamplona.

Representante en Tudela y su distrito: SINFORIA-
 NO ARTAJO, Villanueva, 42.

PAMPLONA

Los mejores papeles de cartas, comerciales y libros rayados, se venden en la Imprenta de Castilla

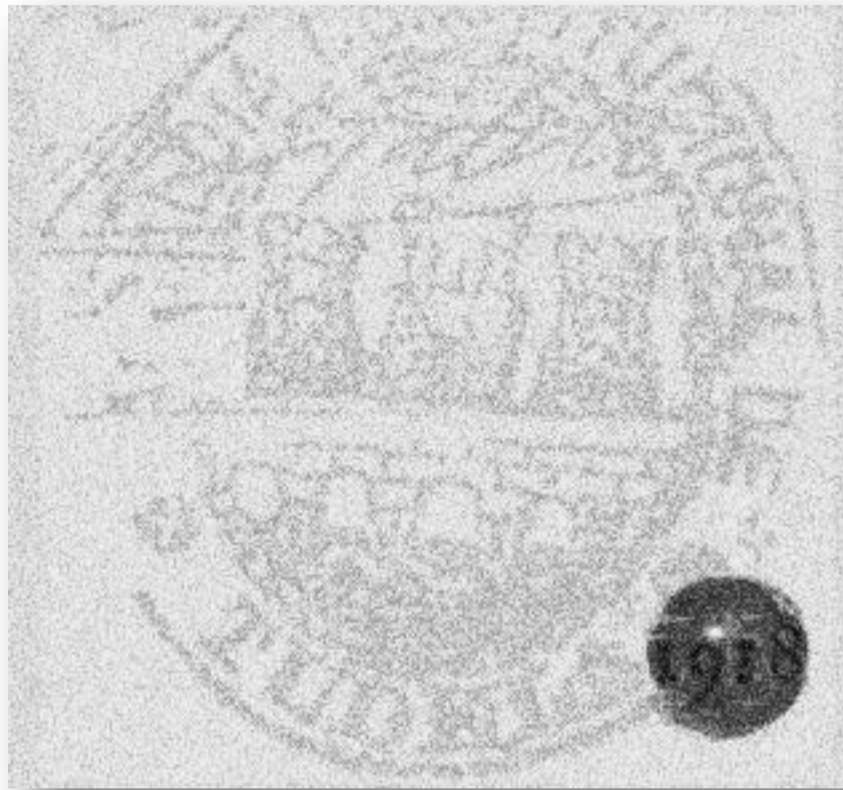

<http://elecodidistrito.weebly.com/>